Куда целит Анкара?

стр. 3

«Душа твоя черна...»

стр. 8

Военный округ: панорама недели

стр. 4

Мы храним тебя, Россия!

Газета выходит с 1 января 1924 года

КРАСНАЯ ЗВЕЗДА

14+

ПЯТНИЦА 26 АВГУСТ 2016 г. № 94 (26 984)

Центральный орган Министерства обороны Российской Федерации ● www.redstar.ru, красная-звезда.рф

Гордость России

В Кремле состоялось награждение наших олимпийцев

→ 2

ФОТО РИА НОВОСТИ

Министр обороны Российской Федерации генерал армии Сергей ШОЙГУ:

«В соответствии с решением Верховного Главнокомандующего Вооружёнными Силами РФ начата очередная внезапная проверка. Войска Южного, часть сил и средств Западного и Центрального военных округов, Северного флота, Главного командования Воздушно-космических сил, командования Воздушно-десантных войск с 7.00 приводятся в боевую готовность «Полная».

В боевой готовности

Об этом на совещании с руководящим составом Министерства обороны России в Национальном центре управления обороной страны сообщил министр обороны генерал армии Сергей Шойгу. В связи с этим войска Южного, часть сил и средств Западного и Центрального военных округов, Северного флота, Главного командования Воздушно-космических сил, командования Воздушно-десантных войск с 7 часов 25 августа приведены в боевую готовность «Полная».

Министр обороны поставил задачу в течение первых суток проверить их способность выполнить мероприятия установленной степени боевой готовности. В дальнейшем вывести соединения и воинские части на полигоны и в учебные районы, где подготовить их к решению задач по учению. В ходе перегруппировок оценить готовность Южного военного округа развернуть в сжатые сроки самодостаточные группировки войск (сил) для локализации кризисных ситуаций. Проверить возможности Западного и Центрального военных округов по наращиванию усилий на Юго-Западном стратегическом направлении. Оценку мобилизационной готовности и способности выполнить задачи территориальной обороны провести с отмобилизованием отдельных органов военного управления и подразделений. Осуществить полный цикл подготовки Вооружённых Сил к защите интересов Российской Федерации при нарастании угроз её безопасности. Совместно с федеральными органами исполнительной власти, органами исполнительной власти субъектов Российской Федерации отработать вопросы межведомственного планирования, организации взаимодействия, практического выполнения мобилизационных заданий предприятиями промышленности.

→ 2

Психологи получат сертификаты

В Казани пройдёт очередной форум психологов силовых структур

С 30 августа по 1 сентября на базе Казанского суворовского военного училища межрегиональная общественная организация «Общество психологов силовых структур» проводит второй Всероссийский съезд. Первый съезд – его можно считать учредительным – состоялся 24 сентября 2013 года в Екатеринбурге.

Созданная в целях содействия развитию науки, практики и образования в области военной психологии, эта организация важнейшую свою практическую задачу видит в психологическом обеспечении деятельности силовых структур. В работе нынешнего съезда, где будет представлено большинство регионов России, примут участие более 350 специалистов-психологов Министерства обороны, МЧС, МВД, ФСИН, Следственного комитета РФ, Центра подготовки космонавтов имени Ю.А. Гагарина и других ведомств, а также преподавателей ведущих вузов страны.

Минобороны России будет представлено – а это около 100 человек – специалистами психологической службы военных округов, флотов, видов и родов войск, центральных органов военного управления. Делегацию возглавляет начальник управления психологической работы (психологической службы ВС РФ) Главного управления по работе с личным составом Вооружённых Сил Российской Федерации полковник Игорь Дьячук.

Общая тема форума – «Подготовка специалистов по основной профессиональной образовательной программе «Психология служебной деятельности». Программа съезда включает проведение восьми тематических круглых столов, посвящённых проблемам профессиональной деятельности психологов силовых структур, и семнадцати мастер-классов ведущих специалистов силовых ведомств.

Психологам, прошедшим отборочные ведомственные испытания, предоставляется возможность участия в добровольной общественно-профессиональной сертификации. При успешном её прохождении будут вручаться сертификаты, подтверждающие профессиональные качества специалистов.

Евгений ПОДЗОРОВ ★

Врасплох не застать

В Ракетных войсках стратегического назначения началось оперативно-специальное учение сил и средств подсистемы Единой системы выявления и оценки масштабов и последствий (ЕСВОП) с организацией радиообмена в радиосетях и радионаправлениях для сбора данных. Всего к учению привлечено около 2000 человек личного состава и около 400 единиц специальной техники подразделений радиационной, химической и биологической защиты РВСН, на пунктах управления развёрнуто более 100 постов РХБ наблюдения.

В ходе мероприятия подразделения РХБ защиты РВСН, как сообщили в управлении пресс-службы и информации Минобороны России, будут задействованы в ликвидации последствий 17 условных аварий на РХБ опасных объектах от Тверской до Иркутской областей и 20 условных диверсий с применением отравляющих веществ и радиоактивных материалов. При этом организовано взаимодействие с полками РХБ защиты Западного, Центрального и Южного военных округов, территориальными органами МЧС России.

Особенностью учения стало привлечение сил и средств медицинских подразделений и организация взаимодействия с территориальными органами санитарно-эпидемиологического контроля, а также дежурных смен управления повседневной деятельностью для организации информационного обмена о РХБ обстановке, что повысило оперативность принятия решений органами военного управления в условиях РХБ заражения.

В ходе учения организована отработка совместных задач с ракетными полками подвижных грунтовых ракетных комплексов «Тополь», «Тополь-М» и «Ярс» в 20 регионах страны. При совершении марша в полевой район подразделения обеспечения и охраны получили вводную, предусматривающую применение диверсионно-разведывательной группой химического оружия.

Александр ХВАСТОВ ★

В ЦЕНТРЕ ВНИМАНИЯ

ФОТО РИА НОВОСТИ

Олимпийцы в Кремле

Президент России вручил государственные награды победителям Олимпийских игр 2016 года

Вчера в Кремле глава Российского государства принял спортсменов сборной России, которые блистательно выступили на Играх в Рио-де-Жанейро, завоевав в общей сложности 56 медалей, из которых 19 золотых, 18 серебряных и 19 бронзовых. В числе лауреатов конечно же есть и представители ЦСКА, на их счету 25 олимпийских наград: 9 золотых, 8 серебряных и 8 бронзовых.

На торжественной церемонии присутствовали и спортсмены-олимпийцы, и тренеры, и руководители спортивных федераций, к которым с приветственным словом обратился Владимир Путин:

– Искренне поздравляю сборную России с достойным выступлением на XXXI Олимпийских играх. Хочу поблагодарить вас за то, что вы с честью прошли через очень суровые испытания. Вы показали высочайшее мастерство, проявили лучшие волевые качества и подтвердили прочные позиции России в мировом спорте. Особые слова признательности наставникам российской сборной, тренерам, медикам, специалистам. Отмечу и большую работу Минспорта, национального Олимпийского комитета.

Бесспорно, в условиях колоссального давления на нашу команду со стороны Международного олимпийского комитета, Всемирного антидопингового агентства, Международного паралимпийского комитета, который недавно отстранил российских паралимпийцев от участия в Играх-2016, олимпийская дружина с достоинством отстояла честь Российского флага. Эту тему затронул и Президент России, выразив своё отношение к проблеме:

– Мы знаем, как непросто было нашим атлетам в Рио. Накануне соревнований сборная была урезана почти на треть. Её лишили возможности показать себя в видах спорта, где Россия традиционно является признанным фаворитом. Но наша сборная, вы, дорогие друзья, справились со всеми сложностями, выступили единой командой, доказали, что победы даются не только числом, хотя в данном случае и число было важно, но и, что не менее, а может, и более важно, умением. Как настоящие бойцы, не поплыли, не сломались, а боролись и побеждали.

Владимир Путин не оставил без внимания и вопрос, связанный с допингом в мировом спорте, сделав акцент на недопустимости того, что сопровождало прошедшие Игры:

– Мы высоко ценим тех, кто поддерживает принципы олимпизма, стремится к сохранению единства большой олимпийской семьи. Но, к огромному сожалению организуем соревнования, где вы сможете показать всё своё мастерство, а поощрение для победителей и призёров будет таким же, каким оно было бы и по итогам Паралимпийских игр.

Да, конечно, мы видим и наши ошибки. Мы стремимся и будем совершенствовать антидопинговые российские структуры, причём будем это делать абсолютно транспарентно, с привлечением международных специалистов. Но, без всяких сомнений, мы не принимаем и не можем принять никаких обвинений в адрес наших атлетов, если они не подтверждены доказательствами и фактами, а будем, наоборот, расценивать это как манипуляцию. Считаю, что сами антидопинговые международные структуры, безусловно, нуждаются в совершенствовании своей деятельности, с тем чтобы они были избавлены от давления со стороны политики. Конечно, убедительный, неубиваемый аргумент в нашу пользу – блестящее выступление в Рио олимпийцев России, чистота которых доказана и ни у кого не вызывает никаких сомнений. Россия продолжит бороться за чистоту спорта.

Затем был оглашён Указ Президента Российской Федерации, в соответствии с которым за высокие спортивные достижения на Играх XXXI Олимпиады в Рио-де-Жанейро, проявленные волю к победе, стойкость и целеустремлённость, большой вклад в развитие отечественного спорта орденами Почёта и Дружбы награждены чемпионы Олимпийских игр. Награды они получили из рук Президента Российской Федерации.

До начала церемонии спортсмены приняли поздравления от министра спорта России Виталия Мутко и помощника Президента РФ Игоря Левитина, которые вручили серебряным и бронзовым призёрам Игр заслуженные государственные награды. Также все медалисты, помимо денежных премий, получили ключи от новых автомобилей.

Андрей ДУДЕНКО ★

«Кроме закона, на стороне российских атлетов все честные, здравомыслящие и преданные спорту люди»

В боевой готовности

В соответствии с решением Верховного Главнокомандующего Вооружёнными Силами РФ начата очередная внезапная проверка

1 ←

Развёртыванием полевых подвижных пунктов управления объединений и соединений, применением современных автоматизированных систем обеспечить непрерывное и устойчивое управление войсками в ходе совершения маршей и выполнения перевозок.

Как сообщил министр обороны, проверка будет проводиться с 25 по 31 августа. Он отметил, что в Южном военном округе уже идёт активная подготовка к стратегическому учению «Кавказ-2016». «Проведён комплекс командно-штабных тренировок. Органами военного управления, соединениями и воинскими частями боевого, специального и материально-технического обеспечения в ходе двенадцати специальных учений отработаны вопросы заблаговременного развёртывания системы всестороннего обеспечения войск», — пояснил министр обороны.

Глава военного ведомства поставил задачу в ходе мероприятий обеспечить строгое соблюдение требований безопасности, сохранность оружия и боеприпасов, исключить случаи нанесения ущерба государственной собственности, не допустить отрицательного воздействия на природную среду.

Генеральному штабу поручено организовать проверку и контроль действий войск. Для этого необходимо сформировать две рабочие группы. Первую — для проверки органов военного управления, войск (сил) Южного, Западного и Центрального военных округов, Воздушно-десантных войск и военно-транспортной авиации. Вторую — для оценки качества и полноты выполнения вопросов мобилизационного развёртывания.

Главнокомандующему Сухопутными войсками поручено обеспечить общее руководство практической подготовкой Сухопутных войск к действиям на учениях, проверить готовность к выполнению задач по предназначению управления Южного военного округа на военное время и формируемых войск территориальной обороны. Главнокомандующему Военно-морским флотом — организовать контроль выполнения силами Черноморского флота и Каспийской флотилии мероприятий боевой готовности, боевых упражнений в ходе тактических учений, контрольных занятий. Главнокомандующему Воздушно-космическими силами — организовать подготовку и выполнение практических задач авиацией и подразделениями зенитных ракетных войск на полигонах Южного военного округа. Командующему Воздушно-десантными войсками — отработать вопросы переброски войск с последующей подготовкой к действиям на незнакомых полигонах. В ходе практических действий предусмотреть подготовку к различным способам десантирования. При этом задействовать военно-транспортную авиацию и транспортные вертолёты.

Генерал армии Сергей Шойгу поручил заместителю министра обороны Татьяне Шевцовой организовать проверку системы финансового обеспечения органов управления и войск на Юго-Западном стратегическом направлении при переводе с мирного на военное время. Заместителю министра обороны Анатолию Антонову поручено проинформировать военных атташе иностранных государств о проводимой внезапной комплексной проверке боевой готовности войск.

В ходе внезапной проверки предстоит осуществить полный цикл подготовки Вооружённых Сил к защите интересов России при нарастании угроз её безопасности

Андрей ГАВРИЛЕНКО ★
Фото Юрия ШИПИЛОВА

ЮНАРМЕЙСКОЕ ЛЕТО

Тула – в авангарде «Юнармии»

Здесь 1 сентября откроется возрождённое суворовское училище

Статс-секретарь – заместитель министра обороны РФ Николай Панков назвал Тульское региональное отделение «Юнармии» одним из самых активных отрядов Всероссийского военно-патриотического общественного движения.

«Тульские юнармейцы приняли участие во всех важнейших делах юнармейского движения России, во всех военно-патриотических мероприятиях Минобороны», – подчеркнул Николай Панков, выступая в четверг перед ребятами на торжественной церемонии посвящения в юнармейцы.

По мнению замминистра, этому есть своё объяснение. Тульская земля, может быть, как никакая другая, пропитана духом патриотизма. В связи с этим не случайно, что именно туляки идут в авангарде юнармейцев нашей страны, отметил Николай Панков.

– В то же время, – подчеркнул он, – Тульскому отделению предстоит сделать ещё очень многое. Нужно будет создавать юнармейские отделения в муниципалитетах области. Нужно участвовать в больших и очень серьёзных мероприятиях юнармейского движения России.

Исполняющий обязанности губернатора Тульской области Алексей Дюмин отметил символичность того, что региональный слёт Всероссийского движения «Юнармия» проходит на территории 51-го полка, который носит имя легендарного князя Дмитрия Донского.

– Сегодня вы, молодое поколение, вступаете в ряды «Юнармии», – сказал исполняющий обязанности губернатора. – Вы добровольно берёте на себя миссию по сохранению культуры и истории нашей великой Родины: охранять памятники, нести Вахту памяти у Вечного огня, заниматься волонтёрской деятельностью. Убеждён, с этой работой вы справитесь. Будьте смелыми, мужественными, достойными подвигов своих дедов и отцов.

Более 130 мальчишек и девчонок принесли клятву юнармейца, после чего Николай Панков, Алексей Дюмин, член Совета Федерации Федерального Собрания РФ от Тульской области Юлия Вепринцева и начальник Главного штаба «Юнармии» Дмитрий Труненков вручили им значки. Кроме того, начальник Тульского отделения Михаил Смирнов получил из рук Дмитрия Труненкова флаг «Юнармии».

А накануне заместитель министра обороны РФ Тимур Иванов вместе с Алексеем Дюминым проверил ход строительства объектов инфраструктуры воссоздаваемого в Туле суворовского военного училища. Напомним, 6 мая министр обороны РФ генерал армии Сергей Шойгу и исполняющий обязанности губернатора Тульской области Алексей Дюмин заложили камень на месте строительства Тульского суворовского училища.

Как сообщили в пресс-службе правительства Тульской области, был осмотрен учебный корпус. Кроме того, проверили оснащение учебных классов, актового зала, устройство кровли, а также готовность спортивно-оздоровительного комплекса, столовой, медпункта, спальных корпусов.

Готовность объектов первой очереди составляет 95 процентов. В высокой степени готовности находятся административно-учебный корпус с тёплым переходом в столовую, спортивный комплекс с бассейном и ледовой ареной, медицинский блок на 15 коек, два спальных корпуса на 160 мест каждый. Во второй очереди строительства будут возведены плоскостные сооружения физкультурно-оздоровительного комплекса с легкоатлетическим манежем для занятий различными видами спорта, а также спальный корпус на 240 мест. По проекту общая площадь территории СВУ составит 17 га.

В ходе инспекции Алексей Дюмин и Тимур Иванов дали высокую оценку проведённым строительным работам. Состоялось обсуждение вопросов благоустройства прилегающей территории.

Начальник Тульского СВУ Дмитрий Саксеев сообщил, что на конкурсной основе уже принято на работу 162 человека преподавательского и воспитательского состава из различных регионов – Калининграда, Оренбурга и т.д. На конкурсной основе проведён и набор учащихся. Зачислено 240 человек, 32 процента из которых туляки.

29 августа запланирован заезд воспитанников училища. 1 сентября в Тульском суворовском военном училище состоятся торжественная линейка и урок мужества с участием ветеранов, выпускников училища прошлых лет.

Ранее Президент России Владимир Путин одобрил идею возрождения суворовского военного училища в Туле, предложенную исполняющим обязанности губернатора Тульской области Алексеем Дюминым. По данным опросов общественного мнения, около 90 процентов туляков поддержали эту инициативу.

Строительство Тульского СВУ в апреле начали специалисты «Оборонстроя» и Главного управления обустройства войск, которые ранее построили президентские кадетские училища в Севастополе, Тюмени и Кызыле, в Перми, школы для одарённых детей военнослужащих в Санкт-Петербурге и другие социально значимые объекты Минобороны. На строительстве задействовано около 1100 рабочих строительных профессий, 40 инженерно-технических работников, более 70 единиц специальной техники.

Суворовское училище в Туле, закреплённое за Воздушно-десантными войсками, предполагает круглогодичный цикл обучения и проживания на полном государственном обеспечении. По распоряжению начальника училища за успехи в учёбе суворовцы могут поощряться увольнительной с субботы на воскресенье с неизменным условием – родители забирают ребёнка и приводят его обратно.

Суворовское военное училище в Туле действовало с 1944 по 1960 год, первый выпуск здесь состоялся в 1949-м. Воспитанники училища в 1945 году участвовали в Параде Победы в Москве. Суворовское училище окончили более 900 человек.

Андрей ГАВРИЛЕНКО ★

Небо на замке

Единую систему ПВО СНГ адаптируют под задачи каждой страны

Приоритетным направлением развития Объединённой системы ПВО государств – участников СНГ является дальнейшая интеграция по региональному принципу, то есть создание единых (объединённых) систем ПВО в Восточно-Европейском, Кавказском и Центрально-Азиатском регионах коллективной безопасности. При этом Объединённая система ПВО государств – участников СНГ будет адаптирована к задачам воздушно-космической обороны каждой из этих стран.

Об этом заявил главнокомандующий ВКС России генерал-полковник Виктор Бондарев, подводя итоги 45-го заседания Координационного комитета по вопросам противовоздушной обороны при Совете министров обороны стран – участниц СНГ, которое состоялось в среду в Астане.

По его словам, уже созданы Единая региональная система ПВО России и Белоруссии, РФ и Казахстана. На этапе ратификации находится соглашение с Арменией о создании Объединённой региональной системы ПВО в Кавказском регионе коллективной безопасности. «Разработаны и находятся на стадии согласования соглашения о создании объединённых региональных систем ПВО Российской Федерации и Киргизии, а также Российской Федерации и Таджикистана», – сказал, как сообщает ТАСС, главнокомандующий ВКС России. И добавил, что закончить год планируется проведением общей тренировки с органами управления и дежурными силами по ПВО, которая пройдёт в октябре этого года на территории всех стран, входящих в Единую систему противовоздушной обороны СНГ.

В связи с этим основной темой состоявшегося в Астане заседания стали вопросы дальнейшей адаптации Объединённой системы ПВО государств – участников СНГ к решению задач воздушно-космической обороны каждой из стран. Как отметил принявший в нём участие министр обороны Казахстана Имангали Тасмагамбетов, опыт современных вооружённых конфликтов свидетельствует о том, что общая безопасность инфраструктуры и эффективность применения группировок войск могут быть достигнуты только при надёжном прикрытии их от ударов средств воздушно-космического нападения.

В вооружённых силах Белоруссии принята на вооружение и поступила в одно из радиотехнических подразделений ВВС и войск ПВО трёхкоординатная станция средних и больших высот «Противник»

На сегодня Объединённая система ПВО, сказал далее Тасмагамбетов, является одним из наиболее значимых достижений интеграционного процесса в области военного сотрудничества, реально существующей оборонительной системой Содружества. Результаты ежегодно проводимых учений и командно-штабных тренировок с органами управления и дежурными силами подтверждают эффективность системы по защите государственных границ в воздушном пространстве. При этом очевидно и то, что Объединённая система ПВО нуждается в дальнейшем совершенствовании с целью адекватно реагировать на угрозы, исходящие из воздушно-космического пространства.

Символично, что буквально накануне заседания Координационного комитета по вопросам противовоздушной обороны при Совете министров обороны стран СНГ в вооружённых силах Белоруссии принята на вооружение и поступила в одно из радиотехнических подразделений ВВС и войск ПВО трёхкоординатная станция средних и больших высот «Противник».

Данная РЛС предназначена для обнаружения, определения координат и сопровождения самолётов стратегической и тактической авиации, ракет, баллистических целей, малоразмерных летательных аппаратов. Она способна одновременно сопровождать до 200 целей на высоте до 150 километров и предельной дальности до 450 километров.

В министерстве обороны Белоруссии отмечают, что станция позволит значительно повысить эффективность действий радиотехнических войск республики, поскольку она не требует настроек и регулировок в процессе работы, имеет автоматизированную систему контроля неисправностей. Кроме того, на неподготовленной позиции РЛС может быть развёрнута в сжатые сроки – за 30 минут.

Нет необходимости подчёркивать, что тем самым возрастут и боевые возможности Объединённой системы ПВО в Восточно-Европейском регионе коллективной безопасности, которую создали, как отмечалось выше, Россия и Белоруссия.

Мария ТОМИЛЕНКО ★

Владимир МОЛЧАНОВ,
обозреватель
газеты
«Красная звезда»

С немецкой педантичностью

В семье европейских народов немцы издавна отличаются пунктуальностью, граничащей с педантичностью. Порядок превыше всего, приучают детей добропорядочные граждане ФРГ. Это проявилось вновь на днях, когда были обнародованы предписания запасаться продовольствием и водой на случай войны.

Речь идёт о концепции гражданской обороны, которую правительство Германии утвердило в среду. 69-страничный документ заменил концепцию, принятую в 1995 году и утратившую, как подчёркивают в Берлине, актуальность в связи с возникновением новых угроз, с которыми сталкивается общество. Необходимость появления такого документа германские эксперты объясняют возрастающей в обществе тревогой на фоне складывающейся в Европе ситуации. «Тревога растёт как в политике, так и в обществе», – заявил, в частности, эксперт германского общества внешней политики Штефан Майстер.

Некоторые основания для беспокойства, признаем, есть. Периодически происходящие в европейских странах террористические акты свидетельствуют о том, что гражданское общество в Евросоюзе весьма уязвимо из-за роста экстремистских настроений, прежде всего в мигрантской среде. Гипотетически нельзя исключать и попыток организации взрывов на химических производствах и АЭС, и отравления водоёмов, и подрыва «грязной бомбы» с последующим радиоактивным заражением местности.

В краткосрочной перспективе прямых военных угроз Германии, к счастью для её населения, не предвидится. Очевидно, это понимают и в правительственных кругах. Авторы концепции гражданской обороны делают в ней оговорку, что «нападение на территорию Германии, при котором потребовалось бы прибегать к традиционным средствам обороны, маловероятно». Тем не менее они добавляют, что нельзя полностью исключать такого развития событий в будущем. «По последним оценкам, стоит ожидать прежде всего так называемых гибридных конфликтов с участием как правительственных, так и неправительственных сторон и противников», – говорится в документе.

Выступая на пресс-конференции, состоявшейся после утверждения новой концепции гражданской обороны, министр внутренних дел ФРГ Томас де Мезьер утверждал, что есть группа государств, которые хотели бы проверить стрессоустойчивость немецкого общества. Что он имел в виду, министр уточнять не стал. Глава МВД лишь констатировал, что у современного общества есть много уязвимых точек, и призвал население Германии выполнять предписания концепции.

От жителей ФРГ требуется создать индивидуальный запас продовольствия на 10 дней и питьевой воды, которой должно хватить на первые 5 дней, пока правительство будет принимать необходимые меры для оказания помощи. Воду предписано запасать в расчёте два литра на человека в день. В свою очередь власти намерены создать достаточный запас антибиотиков и вакцины против оспы, а также защитных костюмов для населения.

Руководство федеральных земель в случае чрезвычайной ситуации должно оборудовать пункты временного размещения граждан и пункты питания. Кроме того, в документе говорится о необходимости укреплять жилые и рабочие помещения с целью защиты от взрывов и ядовитых веществ. Последняя мера даже может стать обязательной, отмечают немецкие СМИ, хотя в документе ничего не говорится о том, каким образом и за счёт каких источников финансирования она может быть реализована.

Бои за Джераблус

Турецкая армия начала операцию «Щит Евфрата»

В среду вооружённые силы Турции приступили к операции по взятию под контроль приграничного сирийского города Джераблус на правом берегу реки Евфрат, который несколько лет контролировался террористическим «Исламским государством». Вместе с ними действуют союзные им отряды сирийской «умеренной оппозиции».

Такое развитие событий было ожидаемо. После освобождения отрядами курдо-арабского альянса «Сирийские демократические силы» (СДС) города Манбиджа на севере провинции Алеппо эксперты заговорили о том, что Анкара, опасаясь дальнейшего усиления курдов, приступит к активным действиям. Ядро СДС составляют добровольческие подразделения сирийских курдов, связанные с Курдской рабочей партией, членов которой в Турции считают террористами.

Отряды СДС, взяв Манбиджа, начали продвигаться на север и оказались в 13 километрах от Джераблуса, населённого в основном арабами. В минувший понедельник стало известно, что командование СДС создало «военный совет Джераблуса». В Анкаре отреагировали на это известие резко, заявив, что если «курдские террористы» перейдут красную линию, то турецкая армия будет вынуждена начать действовать. А во вторник стали поступать сообщения, что турецкая артиллерия приступила к обстрелам позиций курдов в районе притока Евфрата реки Саджур (севернее Манбиджа).

Ожидается, что операция в районе города Джераблуса может продлиться 15 дней

23 августа в эфире телеканала NTV вице-премьер Турции Нуман Куртулмуш заявил, что «события в Джераблусе – это вопрос нашей национальной безопасности. Турция не может допустить, чтобы город оставался в руках ИГ...» Турецкий политик подчеркнул, что Анкара также не позволит, чтобы её 911-километровую границу с Сирией с сопредельной стороны контролировали силы самообороны сирийских курдов. «Мы всегда говорили о создании зоны безопасности на севере Сирии, – сказал он. – Сейчас необходимо снова рассмотреть этот вопрос. Турция выступает за сохранение территориальной целостности Сирии и политическое урегулирование в ней. ...Но при этом ни одна из групп не должна доминировать».

В среду в 4 часа утра турецкие войска начали артподготовку, в которой были задействованы батареи 155-мм САУ T-155 Firtina и 122-мм РСЗО T-122 Sakarya. Под прикрытием артогня и бронетехники границу перешли подразделения армейского спецназа («бордовые береты») и отряды сирийских «умеренных» исламистов (до 2 тысяч боевиков). Одновременно многоцелевые истребители F-16 турецких ВВС стали наносить удары по позициям ИГ на окраинах города. Правда, по утверждению ряда экспертов, основная часть отрядов ИГ заранее отошла в стратегически важный город Эль-Баб, чтобы не оказаться отрезанными от главных сил. К исходу среды Джераблус был освобождён.

Наступательная операция турецкой армии носит название «Щит Евфрата». Для поддержки протурецких вооружённых формирований военное командование Турции, как отмечается в СМИ, может использовать находящиеся в районе границы механизированную и пехотную бригады 7-го армейского корпуса.

«Целью военной операции ВС Турции на севере Сирии являются обеспечение безопасности государственной границы, оказание помощи силам международной коалиции в рамках противодействия террористической организации ИГ и поддержка территориальной целостности Сирии», – цитирует турецкое агентство Anadolu военный источник. В свою очередь турецкий телеканал NTV сообщил, что операция по зачистке города Джераблуса и его окрестностей продлится 15 дней. Её целью ставится «полное очищение Джераблуса от боевиков ИГ и продвижение к Ракке».

При этом турецкие военные источники акцентируют внимание на том, что цель участия турецких войск в операции – открытие прохода для сил «умеренной оппозиции» в район Джераблуса. В Анкаре, кроме того, указывают, что «операция в Джераблусе нацелена на очистку турецких границ от террористических группировок и поддержание территориальной целостности Сирии». Под террористами, отметим, понимаются не только боевики ИГ, но и курдские бойцы СДС. Как подчеркнул президент Турции Тайип Эрдоган, выступая в Анкаре в среду: «Мы сегодня в 4 часа утра начали военную операцию на севере Сирии с целью устранения угрозы, исходящей со стороны ИГ и сирийских курдов».

Жёсткие заявления в эти дни делают и другие руководители Турции. «Мы не допустим создания никакой курдской государственности на севере Сирии», – сказал во вторник премьер-министр Турции Бинали Йылдырым. А глава МИД Турции Мевлют Чавушоглу заявил, что «силы сирийских курдов должны покинуть районы к западу от Евфрата и перейти на восток. Если это не осуществится, Анкара сделает всё необходимое...».

Власти САР осудили турецкие действия и считают их нарушением суверенитета, передало агентство SANA со ссылкой на МИД Сирии, где заявили, что борьба с терроризмом должна вестись только в координации с официальным Дамаском. В Москве также считают, что сирийский кризис может быть урегулирован исключительно на прочной основе международного права. Уничтожение «Исламского государства», безусловно, задача мирового сообщества, но нельзя забывать и о международном праве.

Николай ПАЛЬЧИКОВ ★

США: поиск приоритетов

Взгляды основных кандидатов на пост президента США существенно различаются

В конце июля бизнесмен Дональд Трамп и экс-госсекретарь США Хиллари Клинтон были утверждены на национальных съездах своих партий кандидатами в президенты США соответственно от республиканцев и демократов. Несколько крупных американских СМИ опубликовали по итогам съездов ряд материалов, в которых кратко выделили основные различия в подходах миллиардера и бывшей первой леди к ключевым вопросам внешней политики.

Клинтон придерживается более сдержанного подхода к Китаю, отмечают эксперты. С одной стороны, экс-госсекретарь неоднократно критиковала Пекин за нарушения прав человека, кибератаки и кражу электронной интеллектуальной собственности, называя при этом американо-китайские отношения одними из наиболее сложных для США. Однако она также говорила, что эти две страны объединены «позитивными и комплексными отношениями сотрудничества».

В 2010 году Клинтон в качестве главы госдепартамента во время одной из своих речей обрушилась с критикой на КНР, обвинив её в усилении цензуры в интернет-пространстве. С другой стороны, она также была одним из официальных лиц США, которые в 2009 году стали инициаторами проведения ежегодного китайско-американского стратегического и экономического диалога, пишет «Уолл-стрит джорнэл», указывая, что в отношениях с КНР Клинтон исповедует то, что можно назвать сбалансированным подходом.

Европа. Как отмечает телеканал Эн-би-си, Европа не входит в число главных пунктов внешнеполитической повестки Трампа. При этом республиканец крайне скептически отзывается о лидерах ЕС в связи с их неспособностью предпринять более активные действия по пресечению потока экстремистов. Европу Трамп чаще упоминает в контексте НАТО, призывая входящие в этот блок страны ЕС, в частности Германию, тратить больше средств на поддержание альянса. Кроме того, Трамп позитивно оценил итоги референдума о выходе Великобритании из Евросоюза.

Окончание. Начало в № 93

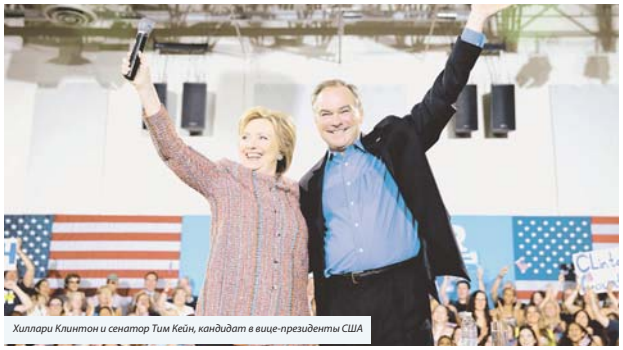

Хиллари Клинтон и сенатор Тим Кейн, кандидат в вице-президенты США

Клинтон часто высказывается в поддержку американских союзников в Европе, однако сходится с Трампом в том, что европейским государствам необходимо более активно противодействовать притоку террористов с Ближнего Востока. «Соединённые Штаты должны тесным образом сотрудничать с Европой, чтобы кардинально и немедленно улучшить процесс обмена разведывательной информацией и координацию в борьбе с терроризмом», - сказала она в одной из своих речей. Экс-госсекретарь выступала против выхода Великобритании из европейского сообщества.

НАТО. По мнению телеканала Си-эн-эн, одно из ключевых различий во внешнеполитических взглядах двух кандидатов - это их противоположные точки зрения на отношения между США и НАТО. Трамп считает, что США «платят слишком много» для того, чтобы поддерживать жизнеспособность альянса. Клинтон же видит НАТО одним из важнейших инструментов отстаивания интересов Вашингтона в Европе.

Трамп утверждает, что государства, входящие в альянс, расходуют недостаточно средств на коллективную оборону по сравнению с США. «Если нам должным образом не будут возмещать те огромные расходы, которые мы тратим на защиту других стран, то я буду абсолютно готов сказать таким государствам: «Поздравляю, теперь вы будете защищать себя сами», – заявил миллиардер в июле. Он даже грозился, что США при его руководстве могут рассмотреть возможность выхода из альянса.

Трамп называет НАТО «устаревшей организацией» и считает, что она должна изменить приоритеты, сосредоточившись на борьбе с терроризмом вместо того, чтобы заниматься преимущественно сдерживанием России. Клинтон между тем называла НАТО «одной из лучших инвестиций Соединённых Штатов», отмечает Си-эн-эн. По её утверждению, США должны делать больше для укрепления сил союзников по альянсу, в частности в целях сдерживания того, что она называет «российской агрессией».

Одно из ключевых различий во внешнеполитических взглядах двух кандидатов — это их противоположные точки зрения на отношения между США и НАТО

Иран. Трамп известен своим крайне негативным настроем в отношении ядерного соглашения с Ираном. Он неоднократно повторял, что благодаря сделке Иран получил доступ к размороженным активам на 150 млрд долларов, которые, по его утверждению, потратит на «спонсирование терроризма». Миллиардер на начальных этапах своей кампании говорил, что на посту президента он расторгнет договорённости с Тегераном, однако впоследствии его советники заявляли, что республиканец намерен лишь пересмотреть условия соглашения. О каких конкретных его пунктах может идти речь, неясно.

При этом Трамп выступает за многократное усиление экономических санкций, введённых США против Тегерана. «Иран является очень большой проблемой и продолжит быть ею, – отмечал кандидат в президенты. – Но я знаю, как решать проблемы». Клинтон также занимает жёсткую позицию по отношению к Ирану. Она, хотя и поддерживает ядерное соглашение, неоднократно призывала к ужесточению санкционных мер против Тегерана за проведение тестовых запусков баллистических ракет в нарушение резолюций Совбеза ООН.

Кирилл ВОЛКОВ,
корреспондент ТАСС
в Нью-Йорке

НА ЗАПАДНЫХ РУБЕЖАХ

Лучший в двух номинациях

Северный флот завоевал призы главкома ВМФ России

В июне в Санкт-Петербурге при участии Военно-морской академии имени Н.Г. Кузнецова проходили соревнования, в которых принимали участие представители Северного, Тихоокеанского, Балтийского и Черноморского флотов, а также Каспийской флотилии Российской Федерации. В двух номинациях призы главнокомандующего Военно-морским флотом РФ завоевал экипаж эскадренного миноносца «Адмирал Ушаков».

Экипаж эсминца победил в номинациях «Лучший корабельный боевой расчёт (КБР) по применению ракетного оружия» и «Лучший корабельный боевой расчёт по обеспечению навигационной безопасности плавания». «Адмирал Ушаков» – корабль далеко не новый. Он был заложен в 1988 году, а спущен на воду в 1991-м. И только в 1994 году эсминец вступил в состав Военно-морского флота России. Тем не менее корабль входит в состав сил постоянной готовности Северного флота.

– Сначала эскадренный миноносец «Адмирал Ушаков» участвовал в соревнованиях среди кораблей Северного флота, – рассказывает командир корабля капитан 1 ранга Игорь Никитин. – Хотя конкуренция была высокая, мы, однако, вышли победителями и получили право представлять Северный флот на общефлотских соревнованиях, которые проходили под руководством заместителя главкома ВМФ РФ вице-адмирала Александра Федотенкова.

Сначала состоялась проверка теоретических знаний, а уж затем – практика. В практическом розыгрыше проверялись правильность принятых решений, соответствие скоростным нормативам выполнения поставленных задач. Наш экипаж оказался лучшим и в теории, и в практике. В этом, конечно, заслуга всего экипажа, но прежде всего хочу отметить личный состав штурманской боевой части (БЧ-1), которой командует капитан 3 ранга Фёдор Ерёменко, и ракетно-артиллерийской боевой части (БЧ-2), где командиром капитан 3 ранга Андрей Славин.

Задач в летнем периоде обучения перед экипажем эсминца стоит много. Это поддержание оперативного режима в ближней морской зоне, несение боевых дежурств. Основное предназначение эскадренного миноносца – придание боевой устойчивости корабельным группировкам в морских и океанских зонах. Корабль решает задачи поиска и уничтожения подводных лодок, надводных кораблей, отражения воздушных нападений противника. Есть и дополнительные задачи – поддержка высадки морского десанта и действий сухопутных войск в прибрежных районах.

Основное предназначение эскадренного миноносца – придание боевой устойчивости корабельным группировкам в морских и океанских зонах

В сентябре «Адмирал Ушаков» примет участие в масштабных учениях Северного флота на полигонах Баренцева моря, где будут представлены практически все соединения СФ. Планируется выполнение ракетных, артиллерийских и зенитных стрельб.

– Будем отрабатывать боевую организацию в море, – продолжает командир корабля. – Это один из важнейших элементов подготовки. А сейчас эсминец выполняет пробные мероприятия. Вводятся в действие все механизмы и устройства, проводится окончательное приготовление к выходу в море.

В службе офицеры, несомненно, опираются на главных своих помощников – мичманов, которые непосредственно занимаются обучением и воспитанием матросов и старшин как по призыву, так и по контракту. На эсминце «Адмирал Ушаков» таких немало. Особо командование корабля отмечает профессионализм, работоспособность и высокие организаторские качества старшего мичмана Александра Лапицкого и мичмана Дениса Мясникова (специалисты электромеханической боевой части), а также главного боцмана старшего мичмана Олега Филина.

Путём к достижению профессиональных высот, несомненно, является повышение образовательного уровня. У нас это только приветствуется. Офицеры во главе со старшим помощником командира корабля капитаном 2 ранга Сергеем Русаковым периодически повышают знания в институтах дополнительного образования от одного до трёх месяцев в год. А младшие специалисты (матросы и старшины) обучаются в центре подготовки ВМФ РФ. Среди военнослужащих по контракту немало тех, кто получает высшее образование заочно. Некоторым из них, окончившим вузы, предложены офицерские должности и звания.

В общем, неудивительно, что корабль считается одним из лучших на Северном флоте. Впереди – новые победы.

Александр ПАНЮШКИН
Фото из архива ЭМ «Адмирал Ушаков»

ФОТО АВТОРА

Сестра милосердия

Бебрян рукав Ярославны приняла в наследство фельдшер противотанкового дивизиона

Однажды в Бузулукском медицинском колледже преподаватель спросил у студенток, знают ли они, кто была первой сестрой милосердия на Руси? В ответ на молчание аудитории педагог процитировал строку плача Ярославны из «Слова о полку Игореве»: «Омочу бебрян рукав в Каяле реке, утру князю кровавые раны». А потом перевёл: «Омою и вытру шёлковым рукавом князю кровавые раны».

Татьяна готовилась тогда к получению фельдшерского диплома и до сих пор не может объяснить, почему эта малопонятная фраза на старославянском так врезалась ей в память. Девушку уже ждало место операционной медсестры в хирургическом отделении районной больницы. Но тут приехал в отпуск родственник, офицер. Он служил на Севере и решил трудоустроить родственницу у себя в отдельной гвардейской мотострелковой бригаде.

В карельском гарнизоне на берегу синего как небо озера Татьяна работу по специальности нашла сразу же. Мало того, поступила на службу по контракту и довольно быстро втянулась в напряжённый ритм армейской службы. Ещё в колледже она крепко дружила с физкультурой, поэтому не отставала на кроссе, уверенно чувствовала себя на гимнастических снарядах. Да и на огневом рубеже мишени поражала на твёрдую четвёрку.

Постигая азы армейской науки, девушка усвоила, что военный медик – это и врачеватель, и солдат. И болезнь остановит, и противника, если тот посмеет напасть на её раненого.

Работы у Татьяны как операционной сестры хоть отбавляй: плановые операции, уколы, перевязки, капельницы...

Но складывались порой и неплановые ситуации. Однажды на учениях получил травму, по счастью несерьёзную, молодой офицер. В медроту пришёл своим ходом. Татьяна наложила ему повязку, но чувствует: уходить пациент не собирается.

– Больной, вы свободны, – с напускной строгостью закончила медсестра приём положившего на неё глаз офицера.

Тогда она ещё не знала, что бравый гвардеец станет её судьбой. Ухаживал он за Таней красиво, готов был исполнить любой каприз. Как за такого замуж не пойти? События разворачивались настолько быстро, что сегодня у Симоновых подрастает наследник, который, несомненно, будет офицером.

Военный медик – он и врачеватель, и солдат. И болезнь остановит, и противника, если тот посмеет напасть на её раненого

Начальник медслужбы бригады внимательно присматривался к работе сестры милосердия. И когда убедился, что та справится с любым делом, предложил ей самостоятельный участок работы – фельдшером противотанкового дивизиона.

Гвардии сержант Симонова – медицинский работник строгий. Занятия проводит в батареях, учит молодых солдат оказанию медицинской помощи, зорко следит за соблюдением военнослужащими мер безопасности на занятиях по правилам личной гигиены. Занимается гвардии сержант и с санинструкторами батарей. Учит их действовать в боевой обстановке, оказывать первую помощь, выносить с поля боя раненых.

Командир дивизиона гвардии подполковник Рамиль Хисамиев очень доволен тем, как работает в подразделении фельдшер.

– Для солдат-срочников Татьяна Сергеевна как старшая сестра – заботливая, внимательная. Она побеспокоится, чтобы в непогоду была возможность обсушиться, подскажет, как не натереть ноги на марш-броске, и прочее. Скромен вроде бы труд военфельдшера, но разве без медицинского обеспечения возможен успех в бою? – рассуждает офицер.

Военные медики во все времена были на переднем крае, выносили раненых с поля боя, были первыми, кто облегчал страдания покалеченных в сражении. Когда-то русский поэт, блестящий офицер Николай Гумилёв написал о сёстрах милосердия:

А когда с победы славной
Вы вернётесь из чуждых сторон,
То бебрян рукав Ярославны
Будет реять среди знамён.

Это и о Ярославне карельского гарнизона гвардии старшем сержанте медицинской службы Татьяне Симоновой.

Валерий ШТИЦБЕРГ

Из спецназа – в артиллеристы

Сержант Локатун гордится службой в Российской армии

Юрий Локатун приехал в Калининградскую область из Армении по программе переселения почти 10 лет назад. Сегодня он называет Калининград своей второй родиной, ведь здесь он живёт и служит, тут родились и растут его дети.

В 2012 году он подписал контракт с Министерством обороны и пришёл служить в артиллерийскую бригаду. Будучи командиром орудия, сержант контрактной службы Юрий Локатун часто замещает офицеров, выполняя обязанности командира взвода. В его подчинении сегодня 21 военнослужащий.

– Я с детства мечтал служить в Вооружённых Силах, – делится он. – Ещё в Армении пытался поступить в военное училище. Но не получилось.

В артиллерийской бригаде, учитывая, что в Армении Юрий Локатун срочную служил в спецназе командиром отделения разведки, его назначили командиром орудия в пушечный дивизион.

Первый выход на полигон у сержанта контрактной службы Юрия Локатуна состоялся в 2013 году. Военнослужащие артбригады провели на полигоне почти 4 месяца. Учились боевому мастерству. Юрий непосредственно командовал орудием, стрелял из пушки с красивым названием «Гиацинт». Считает, чтобы полюбить артиллерию, надо посмотреть, как стреляют «Гиацинты». Под ногами земля дрожит!

Вот тогда впервые он заменил отсутствующего командира взвода.

– Мой первый выстрел был на учении «Запад-2013». Тогда же состоялось посвящение меня в артиллеристы. С тех пор влюбился в артиллерию, – продолжает Юрий. – Честно скажу, первое время было трудно, сложно, многое непонятно: вот стоит орудие, но там столько механизмов. Где что крутить? Не всегда стрельбы производятся в сухую ясную погоду. Приходится вести огонь и в дождь, когда на полигонах топь непролазная. Командиры помогли.

Когда услышал первый артвыстрел, у меня был шок. Это мощь, сила! Стрельбу сравниваю с музыкой. Во время залпа нескольких орудий испытываешь эмоциональный подъём. В этом и есть музыка артиллерии. Мощное оружие! Красивое! Сегодня без него свою жизнь не представляю. И, конечно, хочу служить! Если пошлют в другой регион, поеду без колебаний. Чтобы совершенствоваться, надо постоянно что-то менять. Я горжусь, что служу в Российской армии.

Юрия обеспечили служебным жильём в семейном общежитии. Отдельный двухкомнатный блок.

ФОТО АВТОРА

Если человек не состоялся в жизни, в армии ему делать нечего

В перспективе планирует приобрести собственную квартиру по ипотеке. Не жалуется и на денежное довольствие. На жизнь хватает.

– Одна из проблем набора на контрактную службу, – считает Юрий Локатун, – состоит, по-моему, в том, что зачастую люди идут в контрактники, не отдавая себе отчёта, куда идут. Много молодых мужчин, не найдя себя на «гражданке», пытаются реализоваться за счёт армии. Но если человек не состоялся в жизни, ему в армии делать нечего. Здесь нужны уверенные в себе люди, которые знают, куда и зачем идут, что им надо делать.

Сегодня в Вооружённых Силах перспективы большие. Вплоть до того, что любой сержант может стать офицером. Каким образом? Заочно получай высшее образование. Начни хотя бы со среднего технического. И дальше учись.

– Для начала хочу стать прапорщиком, – заключает Юрий Локатун. – Потом, может быть, стану офицером. – Хочу пройти все ступени. В Ереване я учился в Армяно-российском международном университете на юриста, но не окончил его. Сейчас в Калининграде учусь по специальности «Строительство зданий и сооружений», получу среднее техническое образование. Ну а потом видно будет, что и как.

Юрий ДМИТРИЕВ

Арктический поиск

Полярная тундра предъявляет к разведчикам особые требования

По условиям учений мотострелковая бригада Северного флота уже несколько дней ведёт оборонительные бои. Командир разведывательного батальона майор Николай Меша получил задачу в указанном районе обнаружить командно-штабную машину противника, совершить на неё налёт, в ходе которого взять «языка», забрать секретные документы, а саму КШМ уничтожить.

...Дорогу разведчикам перегородила речушка. Водоплавающие тягачи перемахнули бы её с ходу. Но водную преграду согласно вводной предстояло преодолеть вброд.

В северных реках вода никогда не бывает даже прохладной. Когда пьёшь её, зубы ломит так, что кого только не вспомнишь! А тут вброд...

Тем не менее переправились довольно быстро и в полном составе. Погрузились на тягачи – и в путь. Однако ехали недолго. Чтобы не выдать себя гулом моторов, личный состав выгрузился из вездеходов-амфибий и оставшиеся 15 километров до района сосредоточения преодолел марш-броском.

Прибыли на место, поставили палатки, создали некоторые бытовые удобства. Разведрота, которой командует капитан Виталий Меша, готовится к выполнению главной задачи – поиску и захвату КШМ. Командир роты технических средств разведки старший лейтенант Александр Ковальчук выставляет наблюдательные посты. Их задача – выявить разведывательно-диверсионные группы противника. У личного состава роты радиоэлектронной разведки старшего лейтенанта Андрея Галеева задача не менее сложная – определить примерные координаты месторасположения командно-штабной машины.

После того как все данные получены, разведрота в походном порядке, выставив головной дозор и арьергард, отправляется выполнять задание.

Поиск проходит полярным днём. Обеспечение скрытности затруднено. А если учесть, что на стороне противника выступают спецы экстра-класса во главе с начальником разведки бригады подполковником Евгением Чинцовым, то напасти сыплются как из рога изобилия.

Только отошли от лагеря, как в воздух взвились ракеты – нападение с воздуха. Сразу после налёта авиации противника разведотряд в соответствии с планом учения «обработала» артиллерия. Обошлось без потерь, но следует очередное испытание – преодоление участка заражённой местности...

ФОТО ИЗ АРХИВА РЖ «ВЕДОМА.ЛЬ» ОМСКОГО ГРОЗНОВОЙ БРИГАДЫ СФ

На учениях отрабатываются даже самые невероятные ситуации

У заместителя командира батальона по вооружению капитана Виталия Чекушкина пытаюсь выяснить, насколько реально столкнуться с ситуациями, когда каждая вводная означает, что разведчики обнаружены. Следовательно, поставленная задача ими априори не будет выполнена. Офицер согласен – да, подобные ситуации в реальных условиях редки, но они возможны, поэтому на учениях отрабатываются даже самые невероятные из них.

Условности условностями, но противник-то на учении вполне настоящий. Его разведывательно-диверсионные группы (РДГ) осуществляют встречный поиск.

...Из кустов выскочили три автоматчика и открыли огонь: охранение обнаружило разведчиков и атаковало их. Отряд вступил в бой...

В реальных условиях головной дозор разведотряда сделал бы всё необходимое, чтобы заранее обнаружить РДГ противника и либо уничтожить её по-тихому, либо обойти стороной, не рискуя выявить себя. Однако и огневое столкновение с противодействующими силами вполне возможно, поэтому парни рассредоточились и в скоротечном бою уничтожили противника, продолжили выполнение основной задачи и... напоролись на минное поле.

Имитаторами взрывных устройств была нашпигована довольно широкая полоса местности, обойти которую было нельзя. Поэтому на разминирование выдвинулись сапёры разведотряда, которые с поставленной задачей справились на отлично.

...На вторые сутки поиска головной дозор обнаружил цель. Разведотряд разбивается на группу захвата и две группы обеспечения. Группа захвата, которую возглавляет старшина Владимир Зозуля, атакует КШМ, «уничтожает» охрану, захватывает «пленного», документы и, «подорвав» командно-штабную машину, начинает отход.

Группы обеспечения снимаются с занятой позиции и спешат за своими товарищами.

Сутки с половиной напряжённого поиска со множеством вводных. И всё это ради того, чтобы научиться профессионально выполнять свою работу, уверенно действовать в реальных боевых условиях. В этом поиске разведчики, по оценке командования, со всеми заданиями справились на твёрдую четвёрку.

Вячеслав ЧЕРКАСОВ

В своём будущем уверен

Экипаж ему – семья

Как считает командир базового тральщика «Сергей Колбасьев» капитан 3 ранга Валентин Исупов, старшина 1-й статьи контрактной службы Владимир Колосовский, корабельный химик, специалист службы РХБЗ корабля, – примерный контрактник. Дело знает, со служебными обязанностями справляется в полном объёме. Подведомственное хозяйство содержит в образцовом порядке, взысканий по службе не имеет.

Службу по призыву Владимир проходил на базовом тральщике «Сергей Колбасьев», одном из лучших в соединении. Здесь освоил профессию гидроакустика. В ведении Владимира Колосовского находилась станция наблюдения за подводной обстановкой. Он мог часами как заворожённый наблюдать по монитору за подводными целями. Быстро научился их распознавать, безошибочно классифицируя и идентифицируя различные подводные объекты. Говорит, что за этим увлекательным занятием вахты пролетали незаметно. Корабельная служба, флотская специальность, экипаж, где его, гидроакустика, ценили и уважали, были ему по душе. За полтора года вырос до командира отделения, старшины 1-й статьи.

Когда настало время увольняться в запас, корабль оставлял с горьким сожалением, настолько сжился с коллективом, прикипел к полюбившемуся делу. Но в Калининграде его ждала любовь, ради которой готов был горы свернуть. Однако семейная жизнь не заладилась, едва начавшись. Устроиться на хорошо оплачиваемую работу не удалось. Развёлся. Снова женился. Родился второй ребенок. Надо было содержать семью.

В 2014 году, спустя пять лет после увольнения в запас, вернулся на родной корабль, где всё знакомо. Правда, обстоятельства сложились таким образом, что пришлось осваивать новую специальность – корабельного химика, оказавшуюся ничем не хуже прежней.

По сценарию учений корабль попал в эпицентр газового облака и прозвучал сигнал «Химическая тревога»

– Моя задача, – делится Владимир впечатлениями, – обеспечить химическую, биологическую, радиационную защиту экипажа от невидимого и потому особенно коварного оружия. Противник может применить его самым неожиданным образом, о чём никто никого не известит. Об этом станет известно только из показаний моих приборов. Значит, от меня зависит очень многое.

Выйдя в море, вдали от берега контроль за гамма-излучением в море Владимир Колосовский осуществляет каждые два часа, обследует специальным прибором весь корабль метр за метром. А если по сценарию учений корабль попал в эпицентр газового облака и прозвучал сигнал «Химическая тревога», то после форсирования преграды и автоматического орошения корабля химик, как разведчик, облачившись в защитный костюм, в противогазе, вооружённый специальным оборудованием, первым выходит на верхнюю палубу для обследования очага заражения. Только после завершения его работы и соответствующего доклада покидает укрытие отделение и приступает к дезактивации, дегазации корабля.

Казалось бы, пока тральщик находится в базе, специалист РХБЗ может расслабиться. Однако в соответствии с инструкцией каждые четыре часа он обязан тщательно обследовать корабль с помощью специальных приборов на наличие отравляющих веществ, сканируя прибором химразведки каждый метр служебных и бытовых помещений, производя забор проб для экспресс-анализа, чтобы «на ногах никто не занёс отравляющие вещества».

После возвращения с моря одна из задач старшины 1-й статьи контрактной службы Владимира Колосовского связана с техническим обслуживанием индивидуальных дозиметров, предназначенных для контроля радиационного уровня. Он отвечает за их своевременную перезарядку, освидетельствование во флотской химлаборатории. При выходе в море из его рук каждый моряк получает исправный дозиметр, а после возвращения из похода сдаёт химику под роспись. Этот журнал учёта, как и другие документы по имуществу РХБЗ, как и состояние этого самого имущества, регулярно проверяет помощник командира корабля капитан-лейтенант Александр Севрюгин и неизменно отмечает аккуратность химика.

Еженедельно, по средам, в соединении тральщиков проходит единый день РХБЗ. Обычно дивизионный специалист старшина 2-й статьи контрактной службы Владимир Шадрин проводит занятия с корабельными химиками. А те в свою очередь проводят занятия с личным составом, учат правильно пользоваться средствами индивидуальной защиты.

Владимир Колосовский считает, что в процессе учёбы важно, чтобы каждый матрос имел возможность всё «пощупать, потрогать и, не торопясь, примерить все средства индивидуальной защиты, например противогаз», отдавая себе отчёт в том, что от этих знаний в критической ситуации будет зависеть его собственная жизнь.

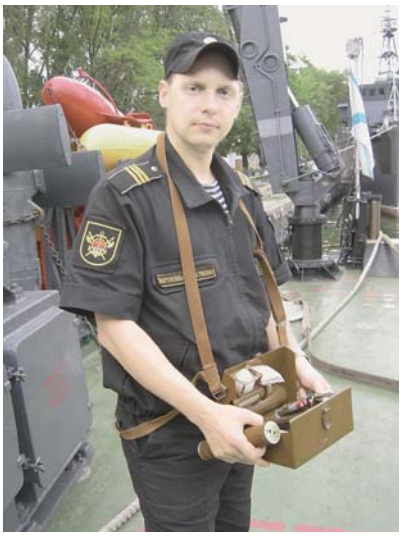

ФОТО АВТОРА

Старшина 1-й статьи контрактной службы Владимир Колосовский учится в техническом колледже. При наличии среднего технического образования и вакансии планирует получить воинское звание мичман. Уверенно смотрит в будущее, и эту уверенность ему придаёт флотская служба по контракту.

Татьяна СМИРНОВА

На танках по дну

Форсирование водных преград оказалось по плечу

Задачу выполнить подводное вождение первым заместитель командира бригады гвардии полковник Андрей Трахов возложил на батальон гвардии капитана Азера Рамазанова.

– Экипажи должны действовать на фоне тактической обстановки. Прохождение танков под водой лишь часть выполнения боевой задачи. В реальной обстановке после форсирования подразделение сразу же вступает в бой.

В ходе доведения командиром батальона гвардии капитаном Азером Рамазановым тактического задания танкисты узнают много нового. Внимательно следя за жестами офицера, они представляют, что за кустарниками на противоположном берегу скрываются огневые средства противника. А ещё дальше, за холмом, может оказаться и припасённая им в качестве резерва танковая рота. А в том районе, что находится в стороне от переднего края и обозначен полосой оранжевого дыма, готовится применение отравляющих веществ.

Гвардейцы внимательнее всматриваются в зелёную полоску деревьев, холмы и изгибы полевых дорог. Теперь они понимают, почему необходимо максимально быстро выйти к воде, преодолеть по дну эту преграду и затем, достигнув противоположного берега, стремительно покинуть зону массированного огня. Командиры экипажей заранее определяют ориентиры и решают, в каком направлении развернуться после выхода из воды. Наводчики твёрдо усвоили, что первым в пушку досылается бронебойный подкалиберный снаряд. Его стальной стержень выбивает заглушку из канала ствола, защищающую его от воды.

ФОТО АВТОРА

Собственно преодоление водной преграды как бы уходит для экипажей на второй план. Этот этап выглядит не такой уж и сложной задачей по сравнению с представлением о реальном бое на противоположном берегу. Да и к чему волноваться? Танки надёжно загерметизированы, а сами танкисты прошли в изолирующих противогазах ИП-5 уже, кажется, километры по дну бассейна.

Всё готово, и пора идти в бой. С таким настроением уходят под воду первые машины, ведомые лучшими механиками-водителями гвардии младшими сержантами контрактной службы Дмитрием Бородатовым и Дмитрием Биттенбиндером.

За их заездом наблюдают десятки глаз. Заместитель начальника учебного центра подполковник Алексей Перов и начальник штаба части подполковник Алексей Сергеев стараются не пропустить ни одной мелочи. Ведь в скором времени такое же упражнение будут выполнять и их курсанты.

Заместитель начальника учебного центра по вооружению – начальник технической части подполковник Сергей Этобян высоко оценивает практические результаты показного занятия, которое он проводил накануне с командирами подразделений. Офицер не выпускает из поля зрения спасательно-эвакуационную группу, возглавляемую капитаном Романом Скрипниченко, и группу техников старшего лейтенанта Максима Кузьмина.

Тем временем продолжаются занятия на учебных местах. Механики-водители делают заезды по суше, тренируясь в работе с гирополукомпасом ГПК-59, который под водой будет для них «нитью Ариадны».

Танк трогается с места, и механик-инструктор в какой-то момент закрывает триплексы шторками. Теперь обучаемый ориентируется только по показаниям приборов.

Глядя на удаляющуюся машину, гвардии старший лейтенант Александр Петров обращает внимание механиков-водителей, что может произойти, если танк «заблудится» в водоёме при массовом форсировании, да ещё и с потерей связи. Ведь в реальном бою преодоление водной преграды будет проходить сразу на нескольких участках, и тяжёлая машина, потерявшая ориентирование, может столкнуться с плавающими переправочными средствами или разрушить понтонную переправу...

Замечание офицера побуждает солдат ещё внимательнее относиться к вождению по гирополукомпасу. Выполнив «сухое» упражнение на отлично, форсировать реальную водную преграду уходят гвардии рядовые Илья Головийчук и Шухрат Хамитов. Нет сомнения в том, что и под водой они будут чувствовать себя уверенно.

После анализа выполнения упражнения и объявления оценок гвардии полковник Андрей Трахов приходит к выводу: танковый батальон способен выполнить боевую задачу с форсированием водной преграды.

Владимир ЧЕРНОВ

ГАЗЕТА СЕВЕРНОГО ФЛОТА НА СТРАЖЕ ЗАПОЛЯРЬЯ
НА СТРАЖЕ РОДИНЫ ГАЗЕТА ЗАПАДНОГО ВОЕННОГО ОКРУГА
СТРАЖ БАЛТИКИ ГАЗЕТА ДВАЖДЫ КРАСНОЗНАМЕННОГО БАЛТИЙСКОГО ФЛОТА

ВЕЖЛИВЫЕ ЛЮДИ

Их стихия – небо над морем

Военно-воздушные силы Северного флота отмечают 80-летие своего образования

ФОТО АВТОРА

Экипаж гвардии капитана Игоря Иванова признан одним из лучших в эскадрилье противолодочных вертолётов морской авиации Северного флота.

Уже три года в одном лётном экипаже служат командир вертолёта гвардии капитан Игорь Иванов, штурман гвардии старший лейтенант Евгений Лободедов и штурман-оператор гвардии старший лейтенант Максим Сабуров.

Они родились и выросли в разных регионах России, а судьба свела их на Северном флоте. У каждого из них свой путь к пилотированию над морскими просторами.

Штурман гвардии старший лейтенант Евгений Лободедов вырос в Челябинской области в семье военнослужащих. С детства Евгений знал, что свяжет жизнь с небом, и после школы поступил в Челябинское высшее военное авиационное Краснознамённое училище штурманов. После окончания в 2011 году Евгения направили на Северный флот и назначили на должность штурмана-оператора. С 2012 года он является штурманом вертолёта, а его предыдущую должность занял выпускник того же военного вуза Максим Сабуров.

Отдельного внимания заслуживает командир вертолёта гвардии капитан Игорь Иванов. Он вырос в селе Рожнёв Лог Алтайского края в рабочей семье: отец трудился прорабом, мама работала заведующей столовой. Родители хотели, чтобы сын стал педагогом. Однако парня привлекала военная стезя, и после девяти классов он поступил в Барнаульскую кадетскую школу-интернат с первоначальной лётной подготовкой.

– После сельской школы было трудновато догонять городских ребят, но постепенно я достиг их уровня и в конце первого года обучения даже стал лучшим кадетом среди двухсот своих сокурсников, – вспоминает гвардии капитан Иванов.

В кадетской школе воспитанники с интересом осваивали азы аэродинамики, конструкции и эксплуатации летательных аппаратов. В 15 лет Игорь впервые поднялся в небо под контролем инструктора за штурвалом планёра Л-13. Ещё тогда его впечатлила бескрайность небесной дали, навсегда запомнилась радость первого полёта.

– Ощущения непередаваемые, – признаётся Игорь. – Я очень комфортно чувствую себя на высоте. А ведь ещё при поступлении в школу-интернат первая медкомиссия вынесла отрицательное заключение. По мнению врачей, я не должен был летать. Поступить удалось только после того, как я предоставил результаты углублённого медицинского обследования. Хорошо, что тогда не сдался.

Выпускник кадетской школы Игорь Иванов в 2005 году стал курсантом Сызранского высшего военного авиационного училища лётчиков.

– Училище мне далось легко: кадетская школа приучила к дисциплине и обеспечила хорошими знаниями. В училище меня сразу назначили старшим группы, поручив отвечать за своих ровесников, а чуть позже – заместителем командира взвода, – говорит гвардии капитан Иванов.

В октябре 2010 года выпускник военного вуза прибыл по распределению в морскую авиацию Северного флота. И сразу удача: должность командира противолодочного вертолёта Ка-27.

Когда небо становится судьбой, уже не мыслишь своей жизни без него

– Основные задачи противолодочного вертолёта – поиск, слежение и уничтожение подводных лодок, – поясняет Игорь Иванов. – Но в отличие от противолодочных самолётов, имеющих схожие задачи, вертолёт отличается неоспоримыми преимуществами, так как он при отработке упражнений в море находится на корабле и для выполнения задач требуется только выкатка вертолёта, его запуск, и мы сразу включаемся в работу.

Лётчики постоянно учатся, чтобы не останавливаться на достигнутом. В 2014 году экипаж Иванова побывал в Ейске в Центре подготовки и переучивания лётного состава, где более четырёх месяцев совершал полёты на вертолёте Ка-28. Год назад гвардии капитан Игорь Иванов выполнил необходимые упражнения, сдал зачёты на применение техники в боевых действиях и получил квалификацию лётчика 3-го класса. Его экипаж не отстал от командира: штурманами 3-го класса стали гвардии старшие лейтенанты Евгений Лободедов и Максим Сабуров.

За годы совместной службы самым серьёзным испытанием для экипажа оказалось участие в дальнем походе на большом противолодочном корабле «Вице-адмирал Кулаков». Молодым авиаторам довелось не только обеспечивать безопасность гражданского судоходства в районе Аденского залива и Африканского рога, но и принять участие в международном антинаркотическом учении «Аравийский муссон – 2015» во взаимодействии с кораблями ВМС Пакистана.

– В октябре 2015 года мы впервые отправились в море на такой продолжительный срок, на полгода, – рассказали Игорь Иванов и Евгений Лободедов. – В походе мы получили бесценный опыт взаимодействия с иностранными коллегами и приобрели навыки полётов над северной частью Индийского океана.

Одним из основных практических эпизодов учения «Аравийский муссон – 2015» был досмотр условного судна-нарушителя. Эту операцию осуществили спецподразделения ФСКН России и агентства морской безопасности Пакистана. Огневую поддержку спецгрупп успешно обеспечивал личный состав подразделения морской пехоты Северного флота при помощи быстроходных лодок и вертолёта Ка-27.

По итогам выполнения задач дальнего похода экипаж гвардии капитана Игоря Иванова был поощрён грамотой руководителя учения «Аравийский муссон – 2015».

– Для лётчика самое главное – это полёты, совершенствование лётных навыков, – подытожил Игорь Иванов. – Когда небо становится твоей судьбой, уже не мыслишь своей жизни без него.

Безусловно, полёты над морем намного сложнее, чем над сушей. Возможно, именно поэтому морские авиаторы отличаются преданностью своему делу и способны в любой момент выступить на защиту нашей Родины. 80-летие образование ВВС Северного флота они встречают новыми успехами в боевой подготовке.

Ольга ВОРОБЬЕВА ★

«Руслан» и Светлана

Победительницей майского этапа конкурса «Мисс «Красная звезда» – 2016» стала Светлана Сергеева из Брянской области

Когда в небе над Сещей появляется самолёт, сердце Светланы сжимается, как в первый раз. И едва шасси касаются земли, она мысленно выдыхает. «Руслан» вернулся на родной аэродром. Приземление прошло успешно. Вот уже три года победительница майского этапа конкурса «Мисс «Красная звезда» из Брянской области пристально следит за небом, обеспечивая мягкую посадку настоящих крылатых исполинов.

Она выросла под рёв турбин и помнит себя ещё школьницей, когда состоялось её первое знакомство с большими военными самолётами. Но связать свою жизнь со службой в авиационном полку Светлана Сергеева решила только три года назад, променяв сухие бухгалтерские цифры на романтику неба. И нисколько не жалеет об этом.

За время службы она научилась определять пеленг самолёта, направлять лётчиков по верному курсу

За время службы она научилась не только печатать строевой шаг, но и определять пеленг самолёта, направлять лётчиков по верному курсу. Задачи, согласитесь, у Светланы весьма ответственные. И на вопрос, сложно ли «управлять» самолётом с земли, она говорит, что залог мягкой посадки в скоординированных действиях обоих, как лётчика в небе, так и обеспечивающего безопасность полёта на аэродроме.

– Честно сказать, форма меня привлекала с детства – папа служил в своё время в милиции. Да и то, что росла в военной среде, где сплошь и рядом лётчики, не могло не наложить свой отпечаток, – рассказывает оператор радиолокационной системы посадки самолётов 566-го отдельного военно-транспортного авиационного полка рядовой Сергеева. – В детстве, как и многие мои сверстники, я мечтала примерить синюю пилотку, научиться управлять самолётом. Особенно сильным это желание становилось после очередного посещения аэродрома. Можно сказать, что наконец-то мечта сбылась, пусть и через много лет.

Из года в год в Сеще проходит авиационный праздник, когда для всех желающих открыта взлётно-посадочная полоса. В этот день и детвора, и взрослые могут почувствовать себя в роли лётчика, посидеть за штурвалом большого транспортного самолёта. Некогда и сама с придыханием смотревшая на эти крылатые машины, сегодня рядовой Сергеева посещает этот праздник со своими сыновьями. И мальчишки, вышагивая вместе со Светланой, одетой по форме, не скрывают гордости, что их мама служит Родине именно в авиационном полку. Знают этому и цену: привыкли уже, что иногда – если на аэродроме ждут возвращения самолёта, – мама может вернуться со службы и глубоко за полночь.

ФОТО АВТОРА

– Старший сын – Павел, творческая личность. Увлекается, как и я в детстве, игрой на фортепиано, – знакомит со своей семьёй «Мисс «Красная звезда». – Младший – Илья, несмотря на то что ему всего лишь четыре года, уже интересуется техникой. Думаю, подрастает будущий авиатор.

Редкие минуты свободного времени, как и полагается настоящей хранительнице домашнего очага, Светлана старается проводить со своими мальчишками. В этот день они вместе готовят любимую пиццу, ездят на рыбалку, занимаются спортом. К слову, физическая подготовка в семье Сергеевых на высшем уровне. Когда мама без проблем сдаёт армейские нормативы, сыновьям приходится тянуться.

– Спорт я люблю с детства. В школьной команде играла в баскетбол, волейбол. Защищала честь класса в беге. Вот и сегодня каждый день на стадионе, – раскрывает секреты прекрасной физической формы красавица из Сещи.

О своей победе в конкурсе Светлана Сергеева говорит, что её заслуги в этом нет.

– Спасибо сослуживцам. Без их поддержки я бы никогда не выиграла, – убеждена она.

В тот день, когда был дан старт голосованию, командир 566-го авиационного полка, где служит Светлана, на утреннем построении призвал всех собравшихся на плацу поддержать сослуживицу. Не прошло и пары часов, как её отрыв от соперниц был уже весьма ощутим. Чем не настоящий пример сплочения воинского коллектива! А позже новость о том, что военнослужащая из Сещи принимает участие в конкурсе «Мисс «Красная звезда», разлетелась через соцсети по всей Брянщине, и за рядового Сергееву голосовала уже вся область.

Вручение диплома победительнице прошло на утреннем построении, которое даже пришлось задержать – ждали прибытия из Москвы корреспондента «Красной звезды». Радовались победе, как и голосовали, всем полком!

Юлия КОЗАК ★

МИСС «КРАСНАЯ ЗВЕЗДА»

Елена Серкова

г. Новороссийск

ФОТО ЕЛИНЫ ЧЕРНОВОЙ

Милые девушки, коллеги-фотографы, товарищи по строю!

Приглашаем вас принять участие в конкурсе нашей газеты «Мисс «Красная звезда».

Творческое мастерство фотографов и красоту представительниц силовых структур России смогут оценить все читатели «Красной звезды». Для участия в конкурсе необходимо прислать в адрес редакции снимок портретного плана с высоким разрешением (240 dpi), указанием имени и фамилии мисс, места её проживания, службы, контактного телефона, а также данных об авторе фото. Советуем также сопроводить письмо небольшим рассказом о себе.

А ещё просим о строгом соблюдении правил ношения военной формы одежды.

Лучший снимок месяца будет определён по итогам вашего голосования на сайте ***www.redstar.ru*** *в разделе «Творческий конкурс».*

Электронная почта конкурса:
missredstar@yandex.ru
Контактный телефон:
8 (903) 734-21-10

Андрей ГУЛЬМУХАМЕТОВ

Чемпион «Безопасного маршрута»

– Андрей, несколько минут назад ты стал чемпионом мира. Каковы впечатления?

– Непередаваемые. Адреналин такой, что даже об усталости забыл. Что-то похожее было и тогда, когда наша команда заняла первое место на всеармейском этапе.

– Давай не будем интриговать наших читателей. На каких соревнованиях ты завоевал такую высокую награду?

– Это конкурс профессионального мастерства инженерных войск «Безопасный маршрут», который проходил в рамках «Армейских международных игр». Российская команда, состоящая из военнослужащих Волжского учебного центра, состязалась с представителями Белоруссии, Казахстана и Китая. Очень горжусь, что, будучи единственным в нашей команде военнослужащим по призыву, я не подвёл сослуживцев. К тому же сапёр моя не основная, а смежная специальность.

– Российская команда уже с первых шагов вырвалась вперёд именно за счёт уверенных действий инженерно-разведывательного дозора, в который входил и ты. Были в вашей работе какие-то секреты?

– Да какие секреты – действовали на автомате, настолько натренировались в воде и на земле находить и обезвреживать мины. Очень радует, что вторую мину обнаружил именно я. А ведь рядом со мной работали очень опытные военнослужащие контрактной службы. Майор Денис Батраков собрал и подготовил сильную команду. Самую сильную в мире!

– Андрей, а сам не планируешь стать профессиональным защитником Отечества?

– Серьёзно обдумываю это. Но прежде чем принять такое важное решение, хочу посоветоваться с родителями.

– Наверное, они были главными твоими болельщиками. Что пожелали тебе перед прохождением маршрута?

– Удачи и обязательно победы. Им я первым позвонил после награждения и сообщил радостную весть. Это ведь счастье не только для самих участников конкурса, но и для их родных и близких. И всех тех, кто поддерживал нашу команду на трибунах и даже вдали от места проведения состязаний. Каждый из нас посвятил победу кому-то конкретно, но ещё и всем россиянам, нашей великой Родине.

Юрий БОРОДИН ★

ФОТО АВТОРА

Призван 23 ноября 2015 года из села Ремонтного Ремонтненского района Ростовской области. Проходит службу в Волжском межвидовом учебном центре инженерных войск. Рядовой.

СПОРТ

Безвольный Бах и подлый Крэйвен

Как бесцеремонно и безжалостно отстраняли наших паралимпийцев от участия в Играх-2016 в Рио-де-Жанейро

ФОТО GETTY IMAGES

Олимпийские игры закончились. Сборная России выступила прекрасно! Конечно, такой вывод можно смело делать, исходя из условий, в которые преднамеренно загнали спортсменов во всей этой истории с отстранением более ста человек. Напомним, тогда президент МОК Томас Бах попросту умыл руки, отдав судьбу отечественных атлетов в руки международных федераций. Чиновник проявил полное безволие, дискредитировав олимпийское движение. Куда ещё ниже можно было пасть в погоне за благосклонностью «хозяев жизни»? Как оказалось, мерзкие методы по отношению к нам на этом не исчерпали. Дело дошло до настоящего коцунства.

Ровно за месяц до открытия Паралимпийских игр президент Международного паралимпийского комитета (МПК) Филип Крэйвен на специально созванной пресс-конференции объявил всему миру об отстранении от соревнований российской команды. Причина, по его мнению, проста и понятна: «неопровержимые доказательства существования допинговой системы в России». Причём сами факты приведены не были, всё ограничилось пустой болтовнёй.

Конечно, Паралимпийский комитет России (ПКР) тут же подал апелляцию в Спортивный арбитражный суд (CAS), на время перебравшийся в Рио-де-Жанейро. Находясь на месте событий, вершители судеб почему-то не стали спешить с рассмотрением иска, перенеся оглашение вердикта на 22 августа. Совпадение? Конечно нет! Выполняя заказ, CAS ждал итогов Олимпиады, дабы в соответствии с результатами сборной России принять решение об отстранении. Чем больше медалей – тем жёстче постановление. Почему так? Да потому что об этом говорит предыстория.

В итоге во вторник Спортивный арбитраж объявил о том, что он оставил в силе решение МПК. Другими словами, российские паралимпийцы в полном составе были отстранены от участия в Играх. Это ожидаемо вызвало бурю негодования и возмущения со стороны многих спортсменов и руководителей различного ранга, на что и делался расчёт. Цель – ударить по нашей стране там, где это ещё возможно, выполнена. Но до чего опустились спортивные властители? Они безжалостно расправились с теми, кто каждый день, преодолевая себя и свои недуги, боролся не только с жизненными обстоятельствами, но и с соперниками на аренах. В честной и бескомпромиссной схватке, а не в грязных кулуарах.

Спортивные властители безжалостно расправились с теми, кто каждый день боролся не только с жизненными обстоятельствами, но и с соперниками на аренах

Британский сэр Крэйвен, сам в прошлом баскетболист-колясочник, прикованный к креслу, ранее не был замечен в столь мерзких поступках, хотя возглавляет МПК уже почти 15 лет. Почему вдруг, проявив чудеса притворства и лицемерия, преобразившись до неузнаваемости, со злодейством и патологическим глумлением, едва не теряя сознание от исступления, голосил о том, как он возлюбил Баху и всех-всех-всех, на четыре года назад. На родине этого человека, в Великобритании, прошла Паралимпиада-2012, где хозяева мечтали занять второе место после Китая, но их обошли россияне на две золотые медали. Конечно, это задело самолюбие чопорных подданных Её Величества. Обида засела глубоко внутри. О душе, разумеется, говорить не приходится...

Более того, в марте 2014 года, когда в Сочи с успехом прошли зимние Паралимпийские игры, сэр Крэйвен восторженно отзывался о России, о наших спортсменах, хвалил организаторов и благодарил всех за чудесный праздник, подаренный миру. Из рук Президента Российской Федерации Владимира Путина глава МПК в Кремле получил орден Почёта, произнёс проникновенную речь и завершил её по-русски словом «спасибо». А теперь всё вот так...

Безумно жаль наших паралимпийцев, но изменить это решение уже не удастся. Нужно в дальнейшем сделать всё, чтобы такие подлые и двуличные люди не могли издеваться над кем-либо. Нет сомнений, что мы справимся со всеми невзгодами и выстоим в этой войне. А сэру Крэйвену, господину Баху и тем, кто ими управляет, всё это обязательно аукнется. Поверьте.

Андрей ДУДЕНКО ★

Леонид ХАЙРЕМДИНОВ,
обозреватель газеты «Красная звезда»

Чем бы нам... «заболеть»?

Виды спорта, на которых могла быть по-хорошему помешана вся страна, поспособствовали бы добиваться на Олимпиадах большего

Прошлая пятница. Около 9 часов вечера по времени Рио-де-Жанейро. Автор этих строк едет в переполненном вагоне городского метро. Путь лежит к «Маракане», точнее, к расположенной всего в паре десятков метров от легендарного футбольного стадиона не менее знаменитой волейбольной арене «Мараканазиньо». Вокруг множество бразильцев, забёрнутых в национальные флаги (как защита от работающего кондиционера) с разукрашенными в жёлтые и зелёные цвета щеками и лбами. Менее чем через три часа их сборная без особых хлопот переиграет россиян в полуфинале волейбольного турнира, а в воскресенье выиграет олимпийское «золото», первое за 12 лет...

В какой-то момент мне вдруг стало завидно. Бразильцы отдаются «болению» со всей присущей им страстью. Есть в этом что-то сакральное. Неймар, забив победный мяч в серии послематчевых 11-метровых в финале футбольного турнира против Германии, едва успел пробежать несколько метров, как... разрыдался. В Бразилии не стесняются слёз. Это касается и мужчин. В последний день Олимпиады у бразильских волейболистов, стоявших на вершине пьедестала и слушавших национальный гимн, глаза тоже были на мокром месте. Плакали и людские толпы, заполнившие трибуны «Мараканазиньо».

В пятницу же, незадолго до подъезда к станции «Маракана», меня ждало ещё одно открытие. В вагоне слева от меня сидели мужчина с дочерью лет 10–11. Папа держал в руках два билета на полуфинал Бразилия – Россия. Мой взгляд упал на эти бумажные прямоугольники, и я разглядел цену, указанную внизу, – каждый билет стоил по 500 реалов! Это, между прочим, около 10 тысяч рублей (то есть 20 – на двоих). И вот тогда я задался вопросом: «А готовы ли мы платить по 10 тысяч рублей за игру своей волейбольной сборной?» Нет, не готовы. Более того, я не смог вспомнить, когда наша сборная в последний раз принимала в Москве какого-нибудь серьёзного соперника. Да, были недавние этапы Мировой лиги в Казани и Калининграде, но это и близко не напоминало того, что происходило в «Мараканазинью». Каждая подача российских волейболистов вызывала свист почти 12-тысячных трибун, а любое успешное действие хозяев встречалось оглушительным рёвом. В такой обстановке некомфортно было даже в ложе прессы, что уж говорить про наших волейболистов, ошибавшихся в тот вечер чаще обычного. Коллега Андрей Дуденко не раз вспоминал волейбольные турниры в Польше, где болеют примерно так же, как и в Бразилии. Игроки привыкают к подобному, но не замечать этого, стоя на площадке, невозможно.

А как болеем мы и болеем ли вообще? Не в волейболе же всё дело (он взят как пример, хотя победа подопечных Бернарду Резенде несопоставима с успехом футбольной команды Рожериу Мисале), а в том, есть ли в России вид спорта, по которому мы бы сходили с ума? Дзюдо? Борьба? Фехтование? Гандбол? В США, например, без ума от плавания (16 золотых медалей как итог). В Великобритании – от трекового велоспорта (6 золотых наград) и академической гребли (3 «золота»). В Японии – от женской борьбы (4 золотые медали).

О большей части наших чемпионов, увы, мы вспомним в следующий раз через год, когда пройдут чемпионаты мира или Европы. Даже победа женской гандбольной команды для тренера Евгения Трефилова – это в первую очередь повод напомнить о проблемах гандбола, которые бразильским «золотом» всё равно не решатся в одночасье. «Чтобы победить, все лучшие собирались, уговаривались, упрашивались. Тыла – нет!» – признавался Евгений Васильевич после олимпийского финала.

Спорт в нашей стране зиждется на государственной поддержке. Но государство не может заставить молодёжь в массовом порядке идти в секции по гандболу, прыжкам в воду и другим видам, хотя, откровенно говоря, мне хочется верить, что успех тех же фехтовальщиков приведёт к буму и многие подростки захотят стать такими, как Софья Великая, Яна Егорян и Тимур Сафин.

КАПТЁРКА

«Вечный шах»

ФОТО БОРИСА ДОМАНОВСКОГО

Гроссмейстер Уэсли Со играет на фестивале Аэрофлот Опен – 2016

«Мои поздравления Владимиру Крамнику в связи с победой в данной партии. **Г. Беланов**».

«Владимир Крамник мог выбрать путь к победе ходом 1. ... Л:с7. Очень ждём очередные задания. **Е. Емельянов**».

Какой «удар» пропустил семикратный чемпион России? Такой вопрос читателям «Каптёрка» поставила 29 июля. В тот день на диаграмме задания № 570 была позиция из партии Пётр Свидлер – Владимир Крамник, сыгранной в Сочи на командном чемпионате России. 14-й чемпион мира закончил партию такими ходами: 28. ... Л:с7 29. Ф:с7 Ф:е2 30. Ла3 b4, и Пётр поздравил Владимира с победой. На время сдачи этой «Каптёрки» в печать в своих письмах в редакцию жертву ладьи за коня предложили рядовой в отставке **Г. Беланов** (Верхнеднепровский, Смоленская область), капитан в отставке **Е. Емельянов**, **А. Борзенков** (оба – Самара), младший сержант запаса **В. Жевлаков** (Курган), старший лейтенант в отставке **Ю. Лалак** (Москва), старший лейтенант медицинской службы запаса **П. Пидлисный** (Санкт-Петербург). Рядовой **И. Зинов** (Владимир, в/ч 71380 – ЭК), **В. Сажин** (Шатура, Московская область), **В. Ритво** (Брянск) и **В. Ховрин** (Первомайский, Тульская область) считают, что 14-й чемпион мира мог сыграть 1. ... С:f3. Хорошая идея.

Читатели очень ждут очередные задания. Значит, вновь приглашаем «на зарядку»!

В задании № 574 – позиция из партии Уэсли Со (США, Эло – 2771) – Веселин Топалов (Болгария, 2761), сыгранной на турнире в Сент-Луисе (США). Ход белых. Как реализовал активное положение белых фигур победитель турнира? Искать ход гроссмейстера из Америки, как и решать все еженедельные задания, можно 4 недели. Допускаются задержки с ответами из отдалённых гарнизонов и баз. Свои решения присылайте по адресу: 123007 Москва, Хорошёвское шоссе, 38, редакция газеты «Красная звезда».

***Информация**. Клуб «По коням!» № 205 с итогами конкурса-чемпионата вышел 27 июля; выход клуба «По коням!» № 206 запланирован на 31 августа.*

Мастер ФИДЕ Станислав ЖЕЛЕЗНЫЙ ★

Задание № 574 (еженедельное). Уэсли Со – Веселин Топалов.

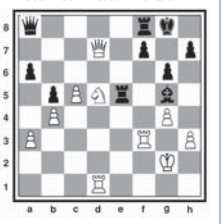

Ход белых.

ТЕЛЕПРОГРАММА

ЗВЕЗДА
ТЕЛЕКАНАЛ

26.08.2016
6:00 – «Специальный репортаж» (12+)
6:30 – «Битва за Днепр: неизвестные герои». Документальный фильм
7:20, 9:15, 10:05 – «Департамент». Телесериал. 13–16 серии (16+)
9:00, 13:00, 18:00, 22:00 – НОВОСТИ ДНЯ
10:00, 14:00 – ВОЕННЫЕ НОВОСТИ
12:00 – «Военная приёмка» (6+)
13:15 – «Теория заговора» (12+)
13:40, 14:05 – «Смерть шпионам. Лисья нора». Телесериал. 1– 4 серии (16+)
18:25 – «Ночной патруль». Художественный фильм (12+)
20:25 – «Ключи от неба». Художественный фильм
22:25 – «Ожидание полковника Шалыгина». Художественный фильм (12+)
0:10 – «Слуги дьявола». Художественный фильм (6+)
1:50 – «Слуги дьявола на чёртовой мельнице». Художественный фильм (6+)

27.08.2016
6:00 – «Шла собака по роялю». Художественный фильм
7:20 – «Волшебная лампа Аладдина». Художественный фильм
9:00, 13:00, 18:00, 22:00 – НОВОСТИ ДНЯ
9:15 – «Легенды спорта». Алексей Немов. ПРЕМЬЕРА! (6+)
9:40 – «Легенды музыки». Клавдия Шульженко (6+)
10:15 – «Последний день». Сергей Бодров (12+)
11:00 – «НЕ ФАКТ!» (6+)
11:30 – «Папа сможет?» ПРЕМЬЕРА! (6+)
12:35, 13:15 – «Крылья России». Документальный сериал. «Штурмовики и фронтовые бомбардировщики. Над полем боя» (6+)
14:00 – «Туман». Телесериал. 1–4 серии (16+)
18:20 – «Фронт без флангов». Художественный фильм (12+)
21:40, 22:20 – «Следствие ведут знатоки». Телесериал. «Полуденный вор»
1:25 – «Следствие ведут знатоки». Телесериал. «До третьего выстрела»

28.08.2016
6:00 – «Меняю собаку на паровоз». Художественный фильм (6+)
7:25 – «Ключи от неба». Художественный фильм
9:00 – НОВОСТИ НЕДЕЛИ с Юрием Подкопаевым
9:25 – «Служу России!»
9:55 – «Военная приёмка» (6+)
10:45 – «Научный детектив» (12+)
11:05 – «Теория заговора» (12+)
11:30, 13:15 – «Смерть шпионам. Лисья нора». Телесериал. 1–4 серии (16+)
13:00, 22:00 – НОВОСТИ ДНЯ
16:00 – «Девять дней до весны». Художественный фильм (16+)
18:00 – НОВОСТИ. ГЛАВНОЕ
18:35 – «Особая статья». Ток-шоу. ПРЕМЬЕРА! (12+)
19:30 – «Легенды советского сыска». Документальный сериал (16+)
22:20 – «Фетисов». Ток-шоу. ПРЕМЬЕРА! (12+)
23:05 – «Невыполнимое задание». Художественный фильм (16+)
1:50 – «Миссия в Кабуле». Художественный фильм. Части 1-я и 2-я (12+)

М.А. КАЛИНКИН

Сослуживцы, ветераны Воздушно-космических сил, родные и близкие с глубоким прискорбием извещают, что 17 августа на 82-м году жизни скончался ведущий научный сотрудник Экологического центра Министерства обороны РФ, главный эксперт Федеральной системы сертификации космической техники, лауреат Государственной премии СССР генерал-майор в отставке **Калинкин** Михаил Алексеевич.

М.А. Калинкин родился 17 ноября 1934 года в селе Инная Слобода Рязанской области. Выпускник Московского авиационного радиотехнического училища и Военно-космической академии имени А.Ф. Можайского, Михаил Алексеевич внёс значительный вклад в развитие Воздушно-космических сил. Он принимал участие в программах «Союз – Аполлон», «Венера-15», «Венера-16», «Вега», «Фобос», в разработке и организации систем управления космическими аппаратами и контрольно-измерительными пунктами, в оснащении их новой техникой, способствовал созданию автоматизированных систем управления командно-измерительными комплексами.

М.А. Калинкин – автор 120 научных работ, 27 изобретений. Награждён орденами Ленина, Трудового Красного Знамени и многими медалями.

Михаил Алексеевич – настоящий труженик космоса. Наряду с высочайшей профессиональной ответственностью, творческим и конструктивным подходом в решении стоящих перед ним задач его отличали жизнелюбие, человечность во взаимоотношениях с коллегами.

Светлая память о Михаиле Алексеевиче Калинкине останется вечной в сердцах всех, кому посчастливилось знать его, быть рядом с ним в семье, на работе.

© Федеральное государственное бюджетное учреждение «Редакция газеты «Красная звезда»

УЧРЕДИТЕЛЬ: Министерство обороны Российской Федерации

Главный редактор Н.Н. ЕФИМОВ

Дежурная смена номера: С. ПЕТРАЧКОВ, Е. ПОДЗОРОВ, Л. КАМАЛОВА

Подписание к печати по графику в 16.45. Сдано в печать в 16.45.

АДРЕС РЕДАКЦИИ И АО «КРАСНАЯ ЗВЕЗДА»: 123007 Москва, Хорошёвское шоссе, 38

ТЕЛЕФОНЫ: редакция — 8-495-941-21-58; отдел писем — 8-495-941-25-20; реклама — 8-495-941-28-46.
Электронная почта: pismo@kornet.ru; для внештатных корреспондентов: Voenkor@redstar.ru
Web-сервер: http://www.redstar.ru; красная-звезда.рф.
АО «Красная Звезда» — 8-499-762-63-02.
Web-сервер: http://www.redstarprint.ru E-mail: ks@redstar.ru
По вопросам распространения, подписки и доставки газеты «Красная звезда» обращаться в службу распространения печати. E-mail: orpp@redstar.ru. Телефоны: 8-495-941-28-17; 8-495-941-39-52.

Тираж 27 600

За содержание рекламы ответственность несёт рекламодатель

Отпечатано в АО «Красная Звезда»

Газета зарегистрирована в Министерстве печати и информации РФ. Рег. № 01326

Индекс 50058 Зак. 3466-2016
Индекс 25777
Индекс 19350 – для ветеранов

Рукописи редакцией не рецензируются и не возвращаются. Перепечатка материалов и их распространение, в том числе в электронной версии, допускаются только с разрешения редакции. Мнение редакции может не совпадать с мнением авторов.
Ссылка на «Красную звезду» обязательна.
Товарный знак «КРАСНАЯ ЗВЕЗДА» является исключительной собственностью ФГБУ «Редакция газеты «Красная звезда».
* – публикуется на правах рекламы.

14+

Телефоны постоянных корреспондентов «Красной звезды»: по ВКС – 8-495-941-24-10; **РВСН** – 8-495-941-24-10; **Космическим войскам** – 8-495-941-32-89; **ВДВ** – 8-495-941-24-10; **ВМФ** – 8-495-941-23-66; **ЗВО** (Санкт-Петербург) – 8-812-272-58-25; **ЮВО** (Ростов-на-Дону) – 8-8632-69-42-64; **ЦВО** (Екатеринбург) – 8-343-348-21-00; (Самара) – 8-846-332-09-70; **ТОФ** (Владивосток) – 8-4232-41-21-45; **КФл** (Астрахань) – 8-8512-49-34-14.
Пункты печати и распространения «Красной звезды»: Москва, Санкт-Петербург, Симферополь, Хабаровск.